Ettenheim Altdorf Ettenheimmünster Münchweier Wallburg
Ettenheimweiler

s'Blättli Ettenheimer Amtsblatt

Redaktionelle Beiträge an: amtsblatt@ettenheimer-stadtanzeiger.de

Stadtverwaltung:
Rathaus, Rohanstraße 16, Tel. 0 78 22 / 432-0
Fax 432-999, Internet: www.ettenheim.de
E-Mail: stadtverwaltung@ettenheim.de
Bürgerbüro, Tourist-Info und Dienststellen:
Montag–Mittwoch und Freitag 8.15–12 Uhr
Montag 14–16 Uhr, Mittwoch 15–18 Uhr
Donnerstag 8.15–12 Uhr (Bürgerbüro & Tourist-Info)
Freitag 14–17 Uhr (Bürgerbüro & Tourist-Info)

Ortsverwaltungen:
ALTDORF – Orschweirer Straße 8
Tel. 0 78 22 / 13 31 – Fax 8 67 93 90
Mo., Di., Do., Fr. 8.15–12, Mi. 15–18 Uhr
Sprechstunde Ortsvorsteherin:
Mo. 9–12 Uhr, Mi. 15–18 Uhr oder nach Vereinb.
E-Mail: ovaltdorf@ettenheim.de

ETTENHEIMMÜNSTER – Münstertalstraße 13, Tel. 0 78 22 / 22 61
Montag 14–16.30 Uhr, Mittwoch 8.30–11 Uhr
Sprechstunde Ortsvorsteherin: Mo. 9–11 Uhr oder nach Vereinb.
E-Mail: ovettenheimmuenster@ettenheim.de

MÜNCHWEIER – Kirchberg 3, Tel. 0 78 22 / 22 06
Fax 89 50 99, E-Mail: ovmuenchweier@ettenheim.de
Internet: www.muenchweier.de
Rathaus: Mo. 8–11, Di. 8–12, Mi. 14–18, Fr. 8–11 Uhr
Sprechstunde Ortsvorsteherin:
Dienstag 9–11, Mittwoch 17–19 Uhr oder nach Vereinbarung

WALLBURG – Oberdorfstraße 6, Tel. 0 78 22 / 22 02
Dienstag 8.30–11.30 Uhr, Donnerstag 8.30–11.30 Uhr
Sprechstunde Ortsvorsteherin: Di. 10–12 Uhr oder nach Vereinbarung
E-Mail: ovwallburg@ettenheim.de

Bekanntmachung der Stadt Ettenheim

Öffentliche Bekanntmachung

Der Gemeinderat der Stadt Ettenheim hat in seiner Sitzung vom 30.06.2026 die Eröffnungsbilanz zum 01.01.2020 der Stadt Ettenheim festgestellt. Die Eröffnungsbilanz liegt in der Zeit vom 03.08.2026 bis einschließlich 14.08.2026. zu den üblichen Öffnungszeiten im Rechnungsamt der Stadt Ettenheim, Friedrichstraße 38, Zimmer Nr. 208, zur Einsichtnahme aus. Zudem stehen im genannten Zeitraum auch die Eröffnungsbilanzen des Eigenbetriebs Stadtbau, der Maria-Kiefel-Stiftung, des Abwasserzweckverbands Südliche Ortenau sowie des Zweckverbands Gewerbepark Ettenheim/Mahlberg zur Einsicht zur Verfügung. **Stadtverwaltung Ettenheim**

Die Stadt Ettenheim informiert

Vollsperrung in der Herrenstraße Wallburg

Aufgrund notwendiger Bauarbeiten kommt es ab dem 03.08.2026 bis voraussichtlich 14.08.2026 zu einer Vollsperrung der Herrenstraße auf Höhe der Hausnummer 22. Umleitungen werden in Münchweier und Schmieheim entsprechend aufgestellt. Die Bevölkerung wird um Beachtung gebeten.

Waldbrandgefahr – Tipps für Sicherheit im Wald

Im gesamten **Ortenaukreis** besteht aufgrund der anhaltenden Trockenheit und der ungewöhnlich hohen Temperaturen derzeit eine hohe **Waldbrandgefahr**. Seit 13. Juli sind bis zum 31. August 2026 die öffentlichen Grillstellen im und am Stadtwald gesperrt. Es handelt sich um die Grillstellen an der Ettenheimer Hütte, am Brudergarten zwischen Wallburg und Münchweier und an der Glasbachhütte in Ettenheimmünster. In den Wäldern des gesamten Ortenaukreises wird das Recht zum Betreten des Waldes bis einschließlich 100 Meter wie folgt eingeschränkt: Die Nutzung vorhandener öffentlicher Feuer- und Grillstellen im Wald einschließlich mitgebrachter Grills (auch Elektro/Gas) ist ausdrücklich untersagt.
Angesichts der anhaltenden Trockenheit und Hitze wird eindringlich gewarnt und um Beachtung folgender Hinweise gebeten:

3. Kinzigtal Gravel Ride für Gravelbikes

Der RSV Fischerbach veranstaltet am 22. August 2026 den 3. Kinzigtal Gravel Ride für Gravelbikes (geländetaugliche Rennräder) und Mountainbikes. Es handelt sich nicht um ein Rennen mit Zeitnahme, sondern um Erlebnistouren mit Verpflegungsstationen, die ohne Zeitdruck gefahren werden. Bei dieser Radsportveranstaltung gibt es drei Streckenführungen, die auch über private Feld- und Waldwege der Gemeinden **Ettenheim, Ettenheimmünster, Altdorf** führen. Details zu den Strecken finden Sie auf der RSV-Homepage:
https://rsv-fischerbach.de/kinzigtal-gravel-ride-strecken
Der Start erfolgt zwischen 9 und 10 Uhr in Fischerbach. Die Veranstaltung ist auf maximal 300 Teilnehmende begrenzt und endet gegen 18 Uhr ebenfalls in Fischerbach. Der RSV Fischerbach bittet die Privatwaldbesitzer um Unterstützung. Über eine Veranstalterhaftpflichtversicherung ist sichergestellt, dass keine zusätzlichen Haftungsansprüche gegenüber den Grundstückseigentümern entstehen. Bitte sorgen Sie dafür, dass die Wege am Veranstaltungstag frei von Hindernissen bleiben. Sollten unvermeidbare Beeinträchtigungen, etwa durch Baumfällarbeiten, zu erwarten sein, informieren Sie uns bitte rechtzeitig, spätestens bis zum 16. August.
Bei Fragen oder Einwänden stehen wir Ihnen gerne zur Verfügung.

Spende für Ettenheims ukrainische Partnerstadt

Das Kammerorchester Ettenheim unter der Leitung von Dirigent Stefan Krattenmacher hat mit seinen beiden Konzerten Ende Juni in Kippenheim und Münchweier ein musikalisches Zeichen der Solidarität gesetzt. Die beiden Konzerte begeisterten das Publikum mit einem abwechslungsreichen Programm. Aufgeführt wurden Werke von Nino Rota und Joseph Haydn, die von den Musikerinnen und Musikern des Kammerorchesters mit großem Engagement und hoher musikalischer Qualität interpretiert wurden. Der Erlös der Konzerte kam der ukrainischen Partnerstadt Ettenheims Vilkhovetska zugute. Insgesamt konnte eine Spende in Höhe von 1.000 Euro gesammelt werden. Stellvertretend für das gesamte Orchester überreichte Dirigent Stefan Krattenmacher im Vorfeld der letzten Sitzung des Bau- und Technikausschusses die Spende an Bürgermeister Bruno Metz.
Bürgermeister Bruno Metz dankte den Musikerinnen und Musikern sowie Dirigent Stefan Krattenmacher für ihr Engagement: „Mit dieser Spende leistet das Kammerorchester Ettenheim einen wertvollen Beitrag zur Unterstützung unserer ukrainischen Partnerstadt und setzt zugleich ein starkes Zeichen der Verbundenheit. Die Menschen in Vilkhovetska sind für jede Form der Unterstützung außerordentlich dankbar“, betonte Bürgermeister Bruno Metz. Durch seine Besuche in der ukrainischen Partnergemeinde in den vergangenen Jahren und viele persönliche Kontakte konnte er sich ein Bild von der Situation vor Ort machen und wie die Auswirkungen des Krieges den Alltag der Menschen prägen. „Jede Unterstützung hilft ganz konkret und gibt den Menschen zugleich das Gefühl, dass sie in dieser schwierigen Zeit nicht allein sind.“
Auch Stefan Johann Krattenmacher betonte die Bedeutung des gemeinsamen musikalischen Engagements: Musik könne Menschen über Grenzen hinweg verbinden und dazu beitragen, Solidarität konkret erfahrbar zu machen. Mit der Spende möchte das Kammerorchester Ettenheim die Ukraine-Hilfe der Stadt Ettenheim bei ihrer wichtigen Arbeit unterstützen.
Die Stadt Ettenheim bedankt sich herzlich bei allen Mitwirkenden und Konzertbesucherinnen und -besuchern, die mit ihrer Unterstützung diese Spende ermöglicht haben.
Wer Ettenheims Partnerstadt ebenfalls unterstützen will, kann gerne auf folgende Bankkonten spenden:
■ **Sparkasse Offenburg/Ortenau**
DE54 6645 0050 0070 0000 14 - BIC: SOLADES1OFG
■ **Volksbank Lahr eG**
DE58 6829 0000 0060 0998 04 - BIC: GENODE61LAH
Als Verwendungszweck das Stichwort „Ukraine-Hilfe“ und die persönliche Adresse angeben, zum Beispiel: Ukraine-Hilfe, Musterstr. 11, Ettenheim. Die Spenden können auch persönlich (in bar) beim Bürgerbüro oder bei der Stadtkasse übergeben werden. Nach der formell notwendigen Annahme der Spenden im Gemeinderat erhalten die Spender eine Spendenbescheinigung.

Stefan Krattenmacher, Dirigent des Kammerorchesters Ettenheim, überreicht Bürgermeister Bruno Metz einen Spendenscheck über 1.000 Euro zugunsten der Ukraine-Hilfe der Stadt. Die Spendensumme stammt aus den Einnahmen der Konzerte Ende Juni in Kippenheim und Münchweier.

Ettenheimer Museum geöffnet

Am Sonntag, 2. August, öffnet das Ettenheimer Museum von 15 bis 17 Uhr seine Türen. Alle Bürgerinnen und Bürger sowie interessierte Besucherinnen und Besucher sind herzlich eingeladen, das Museum im Haus der Vereine (ehemaliges Gefängnis) zu entdecken und auf eine spannende Reise durch die Geschichte Ettenheims zu gehen. Der historische Gewölbekeller bietet dabei eine angenehme Kühle und ist besonders an warmen Sommertagen einen Besuch wert.
Bitte beachten: Der Zugang zum Museum ist derzeit ausschließlich über die Westliche Ringstraße möglich.

Zeitreise durch die Altstadt von Ettenheim

Die Barockstadt Ettenheim lässt ihre Geschichte lebendig werden: Bei der nächsten öffentlichen Freitagsführung haben Interessierte die Gelegenheit, die historische Altstadt aus einer besonderen Perspektive kennenzulernen und Spannendes über ihre Vergangenheit zu erfahren.
Am Freitag, 31. Juli, führt der Stadtführer die Teilnehmenden durch die malerischen Gassen und versteckten Winkel der Altstadt. Dabei stehen nicht nur die barocke Architektur und die bewegte Geschichte Ettenheims im Mittelpunkt, sondern auch die kleinen Besonderheiten, die den Charme der Stadt ausmachen. Zur Führung sind Gäste ebenso wie Einheimische herzlich eingeladen.
Treffpunkt ist um 19 Uhr am Bärenbrunnen vor dem Rathaus in Ettenheim. Eine Anmeldung ist nicht erforderlich.
Die Teilnahme kostet 4 Euro pro Person. Kinder und Jugendliche bis einschließlich 17 Jahre nehmen kostenlos teil. Inhaberinnen und Inhaber der Erlebnisregion-Europa-Park-Card erhalten 50 Prozent Ermäßigung. Der ermäßigte Eintritt ist vorab im Bürgerbüro zu erwerben.

Lernpatinnen und Lernpaten gesucht – Unterstützung und Begleitung für Kinder und Jugendliche

Kinder und Jugendliche brauchen auf ihrem Bildungsweg nicht nur fachliche Unterstützung, sondern auch Menschen, die ihnen Zeit schenken, zuhören und ihnen Mut machen. Genau hier setzt das Lernpatenprojekt der Stadt Ettenheim an: Ehrenamtliche Lernpatinnen und Lernpaten begleiten Schülerinnen und Schüler in den Schulen und unterstützen sie dabei, ihre Stärken zu entdecken und mehr Sicherheit im Schulalltag zu gewinnen.
Bereits zwölf engagierte Lernpatinnen und Lernpaten sind derzeit an den Grundschulen sowie an den weiterführenden Schulen in Ettenheim und den Ortsteilen aktiv. Sie schenken Kindern und Jugendlichen regelmäßig Zeit und Aufmerksamkeit, helfen bei Herausforderungen im Schulalltag und stehen ihnen als verlässliche Ansprechpersonen zur Seite. Dabei geht es nicht um klassische Nachhilfe. Lernpatinnen und Lernpaten sind keine Lehrkräfte, sondern begleiten die Schülerinnen und Schüler persönlich. Sie fördern Selbstvertrauen, Motivation und soziale Kompetenzen und tragen dazu bei, dass Kinder und Jugendliche sich besser angenommen fühlen und ihre Bildungschancen verbessern können. Sie leisten damit einen wichtigen Beitrag, indem sie dort unterstützen, wo im familiären Alltag manchmal die Zeit, die Möglichkeiten oder die notwendigen Ressourcen fehlen, um Kinder beim Lernen und bei schulischen Herausforderungen ausreichend zu begleiten.
Ein wichtiger Bestandteil des Engagements ist der Austausch und die Unterstützung innerhalb des Paten-Netzwerks. In diesem Frühjahr trafen sich die aktuell aktiven Vorlese- und Lernpatinnen und -paten im Café Löwenz in Ettenheimweiler. Im Mittelpunkt standen das gegenseitige Kennenlernen, der Erfahrungsaustausch und das gemeinsame Gespräch über die vielfältigen Erlebnisse aus der Praxis. Die Begegnung zeigte, wie wertvoll die Vernetzung und gegenseitige Unterstützung für dieses Ehrenamt sind.
Die Stadt Ettenheim sucht weitere Menschen, die sich vorstellen können, eine Lernpatenschaft zu übernehmen und ein Kind oder einen Jugendlichen auf seinem Bildungsweg zu begleiten. Der zeitliche Umfang wird flexibel mit der jeweiligen Schule abgestimmt. Die Treffen finden regelmäßig direkt in den Schulen statt.
Interessierte werden auf ihre Aufgabe vorbereitet und erhalten fachliche Begleitung. Zudem besteht die Möglichkeit zur Teilnahme an Fortbildungen. Für die Tätigkeit sind ein erweitertes polizeiliches Führungszeugnis - das kostenlos beantragt werden kann - sowie gegebenenfalls ein Nachweis über den Masernschutz erforderlich. Als Anerkennung für ihr Engagement erhalten die Ehrenamtlichen außerdem einen kostenlosen Leseausweis der Mediathek Ettenheim und können damit auf ein umfangreiches Angebot an Kinder- und Jugendliteratur zugreifen.
Auch Vorlesepatinnen und Vorlesepaten leisten einen wichtigen Beitrag zur Leseförderung in den Kindertageseinrichtungen und Schulen. Aktuell engagieren sich 10 Lesepaten in den Kitas und Bildungseinrichtungen. Ergänzt wird dieses Engagement durch regelmäßige Vorlesestunden in der Mediathek. Gemeinsam tragen alle Angebote dazu bei, Kinder und Jugendliche zu stärken, ihre Freude am Lernen zu fördern und ihnen bessere Bildungschancen zu ermöglichen. Wer sich ab Beginn des neuen Schuljahres engagieren und junge Menschen ein Stück auf ihrem Weg begleiten möchte, kann sich bei Heike Schillinger unter Tel. 07822 / 432-205 oder per E-Mail an: heike.schillinger@gmx.de melden.

Schreibstube Neustart

Die Schreibstube von Neustart e.V. macht im August Sommerpause.
Ab **2. September** ist die Schreibstube dann wieder jede Woche immer mittwochs geöffnet, von 16 bis 17.30 Uhr und zwar in den neuen Räumen der HeimETT in der Mediathek, Friedrichstraße 38 in Ettenheim.

Fortsetzung Amtsblatt auf Seite 4

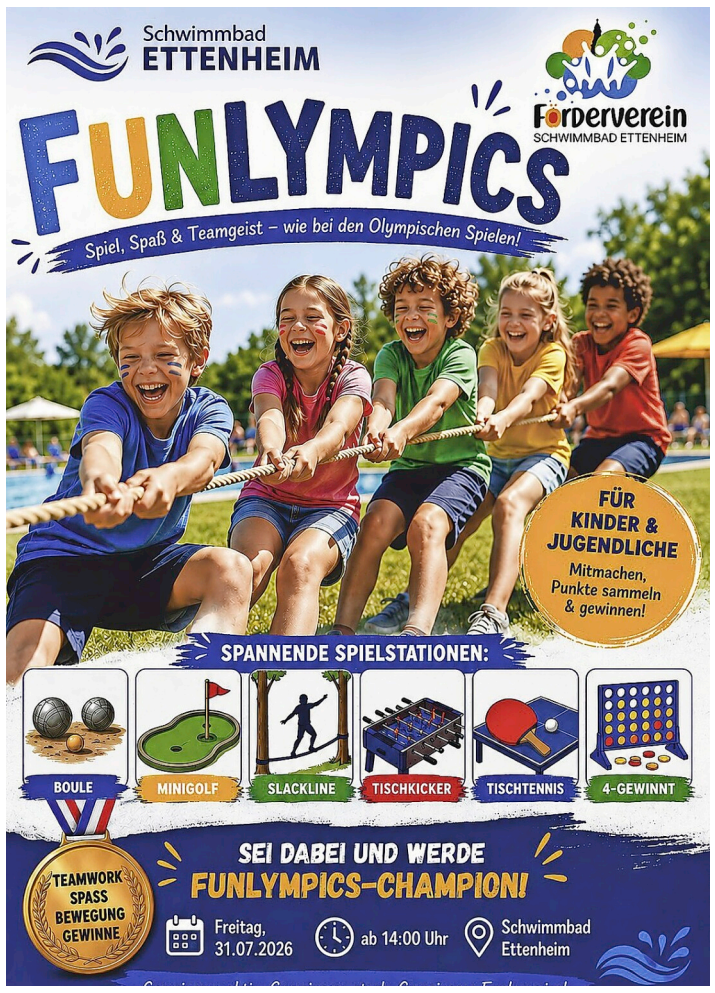

Stadt Ettenheim startet im Thema Breitband neu durch

- Telekom übernimmt nahezu vollständigen Glasfaserausbau

Die Stadt Ettenheim startet im Thema Breitband neu durch: Der Glasfaserausbau in Ettenheim wird grundlegend neu organisiert und in Partnerschaft mit der Telekom umgesetzt. Dies hat der Gemeinderat in seiner Sitzung am vergangen Dienstag beschlossen. Hintergrund ist die Entscheidung der Telekom, nahezu das gesamte Stadtgebiet künftig eigenwirtschaftlich mit Glasfaser auszubauen. Die den Ausbau koordinierende Breitband Ortenau GmbH & Co. KG (BOKG) wird sich künftig auf die verbleibenden Außenbereiche konzentrieren und dort den geförderten Ausbau im sogenannten Wirtschaftlichkeitslückenmodell begleiten. In Folge wird der bestehende Förderbescheid für den geförderten Breitbandausbau zurückgegeben.

Für Ettenheim lag seit 2024 ein Förderbescheid von Bund und Land für den Ausbau von 254 unterversorgten Gebäuden vor. Die Breitband Ortenau hat hierfür bereits die vollständige Netz- und Genehmigungsplanung umgesetzt. Im diesjährigen Markterkundungsverfahren hat die Telekom jedoch angekündigt, den überwiegenden Teil des Gemeindegebiets eigenwirtschaftlich auszubauen. Neben der Kernstadt sollen dabei auch Wallburg und Ettenheimweiler sowie weitere 404 Gebäude, die bisher über das Kabelinternet (Docsis) versorgt wurden, einen Glasfaseranschluss erhalten. Der Baustart könnte noch im Laufe des Jahres 2026 erfolgen. „Wenn ein Telekommunikationsunternehmen den Ausbau eigenwirtschaftlich übernimmt, ist das für die Kommune die wirtschaftlich sinnvollste Lösung. So können öffentliche Fördermittel gezielt dort eingesetzt werden, wo ein privatwirtschaftlicher Ausbau wirtschaftlich nicht möglich ist“, sagt Josef Glöckl-Frohnholzer, Geschäftsführer der Breitband Ortenau GmbH & Co. KG.

Nach der neuen Ausbauplanung verbleiben lediglich einzelne Gebäude in den Außenbereichen, die weiterhin auf eine öffentliche Förderung angewiesen sind. Diese sollen künftig über ein Wirtschaftlichkeitslückenmodell erschlossen werden. Auch hier will sich die Telekom an der Ausschreibung bewerben und würde bei einem Zuschlag den Ausbau übernehmen, während Bund und Land die Wirtschaftlichkeitslücke fördern. Die Breitband Ortenau wird die Stadt Ettenheim bei der Umsetzung des Förderverfahrens begleiten. Insgesamt sollen auf diesem Weg rund 145 Adressen mit Glasfaser erschlossen werden.

„Nach Abwägung der veränderten Rahmenbedingungen ist es nur folgerichtig, dass wir als Kommune den Förderbescheid zurückgeben. Die dadurch geänderte Ausrichtung des Projekts ermöglicht es uns, die dafür vorgesehenen Haushaltsmittel für andere wichtige Projekte in unserer Stadt einzusetzen“, erklärt Bürgermeister Bruno Metz.

Durch die Rückgabe des Förderbescheids entfällt der ursprünglich vorgesehene kommunale Eigenanteil von rund 1,31 Millionen Euro für den bisherigen Förderausbau. Gleichzeitig entstehen der Stadt Kosten für bereits erbrachte Planungsleistungen der Breitband Ortenau sowie bilanziell bedingte Abschreibungen. Dem stehen jedoch deutlich geringere Ausbaukosten im Wirtschaftlichkeitslückenmodell sowie mögliche Erlöse aus der späteren Verpachtung oder Veräußerung der errichteten Infrastruktur gegenüber.

Der Glasfaserausbau ist das größte Infrastrukturprojekt in der Geschichte des Ortenaukreises. Insgesamt sollen in den kommenden Jahren rund 121.200 Gebäude im Landkreis an das Glasfasernetz angeschlossen werden. Ziel ist es, durch die Kombination aus gefördertem und eigenwirtschaftlichem Ausbau eine möglichst flächendeckende Versorgung mit gigabitfähiger Infrastruktur zu erreichen. Der Ausbau in der Ortenau macht gute Fortschritte: Die sogenannte Homes-Passed-Quote liegt bereits bei 52 Prozent. Das bedeutet, dass bei mehr als der Hälfte aller Gebäude das Glasfaserkabel bereits in der Straße liegt und ein Anschluss ans Netz technisch kurzfristig möglich wäre. Bis 2027 soll eine Homes-Passed-Quote von 70 Prozent erreicht werden, der vollständige Ausbau aller bislang unterversorgten Gebäude soll bis 2031 abgeschlossen sein.

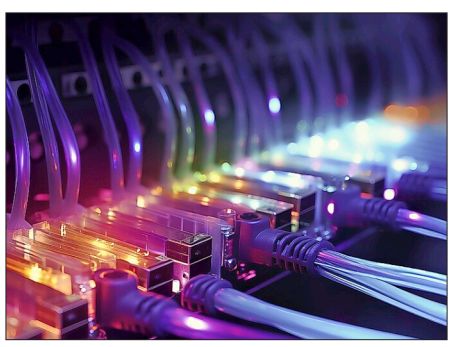

Foto: Beispielfoto Pixabay.

John Amann & The Legens im Prinzengarten

Den krönenden Abschluss der SummerEvents im Ettenheimer Prinzengarten bildet am Freitag, 7. August, der Auftritt von John Amann & The Legends.
Die bekannte Coverband aus Süddeutschland zählt seit vielen Jahren zu den beliebtesten Live-Acts der Region. Mit zwei Sängerinnen, zwei Sängern und einer hochkarätigen Bandbesetzung präsentiert die Formation ein vielseitiges Programm zwischen Konzert- und Tanzabend. Ob unplugged, a cappella oder in voller Besetzung – die Band überzeugt mit musikalischer Vielfalt und energiegeladenen Interpretationen von Klassikern aus Rock, Pop und Blues. Die Vocalfront um Steffi Kromer-A., Sandra Schwörer sowie die Musiker Udo Winkler (Bass, Vocals) und Vladi „Lokomotive“ Kempf (Drums) sorgen für ein musikalisches Stimmenfestival. Das Programm führt durch die größten Songs von ABBA, Tina Turner, Simon & Garfunkel, AC/DC, den Bee Gees, Led Zeppelin, The Doors, Janis Joplin und vielen weiteren Musiklegenden. Einlass ist ab 18 Uhr, Beginn um 19 Uhr. Es wird Eintritt erhoben.
Bewirtet werden die Gäste von der Turngemeinde Altdorf. Amici Events sorgt wie immer für leckere Cocktails und Getränke.
Mit dem Prinzengarten als perfekte Location bieten die SummerEvents einen Sommer voller Musik, Begegnungen und besonderer Erlebnisse in einzigartiger Atmosphäre. Weitere Infos auch auf Instagram unter @amiciettenheim oder unter Telefon 0176 / 32614147.

Traditionelles Stubbehansel Fest in Ettenheims Partnerstadt Benfeld

Jedes Jahr feiert Benfeld das beliebte Stubbehansel-Fest – ein Höhepunkt im Veranstaltungskalender der Region. Dieses traditionsreiche Fest ist ein fester Bestandteil der Region und lädt mit seiner festlichen und geselligen Atmosphäre zum Verweilen ein.
Vom 14. bis 16. August öffnet die Stadt ihre Tore für drei Tage voller abwechslungsreicher Unterhaltung und spannender Entdeckungen – ein Erlebnis für die ganze Familie.
Ein abwechslungsreiches Veranstaltungsprogramm erwartet die Besucher:
• Vorführungen und Konzerte: Genießen Sie die besondere Atmosphäre bei mitreißenden Aufführungen und Open-Air-Konzerten, die ganz Benfeld mit Leben erfüllen.
• Traditioneller Tanzabend im Freien: Tanzen Sie unter freiem Himmel zu den Klängen eines Orchesters und erleben Sie eine der schönsten Traditionen des Festes.
• Flohmarkt: Stöbern Sie an den Ständen von rund 150 Ausstellern nach kleinen Schätzen und besonderen Fundstücken – jedes erzählt seine eigene Geschichte.
Besuchen Sie Benfeld und erleben Sie die Stadt von ihrer schönsten Seite.
Freuen Sie sich auf unvergessliche Momente bei diesem traditionsreichen Sommerfest!

Wochenmarkt Ettenheim

Ettenheimer Wochenmarkt am Freitag, 31. Juli

Der Wochenmarkt auf dem Marienplatz bietet am Freitag die Möglichkeit frische, regionale Produkte einzukaufen. Die Besucher erhalten Obst und Gemüse, mediterrane Spezialitäten sowie Sekt und Wein.
Auf Grund der Hitze findet der Wochenmarkt diese Woche in reduzierter Form statt.
Wir bitten um Freihaltung der Parkflächen für die Markthändler. Der Wochenmarktaufbau beginnt um 11 Uhr, es gilt ein absolutes Haltverbot auf den Parkflächen. Zudem ist die Durchfahrt in einem Teilbereich der Einfahrt Muschelgasse gesperrt.
Bitte beachten: Die ersten beiden Parkflächen in der Festungsstraße (direkt am Wochenmarkt) werden diese Woche nicht abgesperrt, auch bleibt die Durchfahrt offen.
Wir freuen uns Sie auf unserem schönen Wochenmarkt begrüßen zu dürfen.

Wir gratulieren

■ **Münchweier**
03. August: Karl Hog (75 Jahre).
■ **Gnadenhochzeit (70 Jahre)**
04. August: Elfriede und Hans-Jürgen Selle.

Ortsverwaltung Altdorf

Fundsache

Ein Schlüsselanhänger rund mit vier Schlüsseln.

Ortsverwaltung Ettenheimmünster

Öffnungszeiten der Ortsverwaltung in den Sommerferien

Die Ortsverwaltung ist von Montag, 3. August bis einschl. Freitag, 21. August 2026 geschlossen. Bei dringenden Angelegenheiten (z.B. Sterbefall), übernimmt die Ortsverwaltung in Wallburg an folgenden Tagen die Urlaubsvertretung (jeweils von 8.30 bis 11.30 Uhr):
Dienstag, 04. August
Donnerstag, 06. August
Dienstag, 11. August und
Donnerstag, 13. August.
Ab Montag, 24. August 2026 ist die Ortsverwaltung wieder zu den üblichen Öffnungszeiten zu erreichen.
Die Sprechstunde der Ortsvorsteherin findet außerdem in der Zeit von Freitag, 14. August, bis einschl. Montag, 14. September 2026, nur nach telefonischer Vereinbarung statt. Alternativ ist sie per E-Mail erreichbar unter ovettenheimmuenster1@ettenheim.de.

Termine und Veranstaltungen

Ettenheim

■ **Jahrgang 1938 von Ettenheim und Ettenheimweiler**
Der Jahrgang 1938 von Ettenheim und Ettenheimweiler trifft sich am Donnerstag, 6. August, um 12 Uhr in der Alten Brauerei zum Mittagessen.
■ **Radtour – Seniorenrat Stadt Ettenheim**
Wegen dem gegenwärtigen Klima mit hohen zu Temperaturen und den damit verbundenen gesundheitlichen Risiken, findet am nächsten Montag **keine** Radtour statt. Der Seniorenrat führt deshalb erst am Montag, 17. August, die nächste Radtour durch. Treffpunkt ist dann wieder um 14 Uhr vor der Stadthalle. Infos bei Karl-Heinz Weber (Tel. 07822 / 3744).
■ **Sommerprogramm der Kolpingfamilie - Für die ganze Familie**
Die Kolpingfamilie bietet nicht nur im Sommer tolle Aktionen vielfältige Veranstaltungen für Menschen jeden Alters. Auch in den Ferien ist einiges los. „Kolping spielt“ gehört zum öffentlichen Programm der Kolpingfamilie Ettenheim, das immer am zweiten Mittwoch im Monat um 19 Uhr im Pfarrzentrum stattfindet. Ebenso fest im Jahresprogramm verankert ist unser „Kolping Kids“, immer der letzte Sonntag im Monat von 14.30 bis 17.30 Uhr im Pfarrzentrum. Ein Treffpunkt für alle, die gerne spielen, Spaß und Abenteuer erleben und sich bei Kaffee und Kuchen treffen und einen unterhaltsamen Nachmittag verbringen möchten. Neben unseren regelmäßigen Veranstaltungen findet in diesem Jahr auch wieder eine Ferienspielaktion am 7. August, von 14 bis 16 Uhr im Pfarrzentrum statt. Im Fokus Spiel, Action und jede Menge gute Laune. Die Anmeldung erfolgt über die Stadt Ettenheim.

Münchweier

■ **SVM aktuell - Vorbereitungsspiel Samstag, 1. August**
16 Uhr SV Münchweier - SG Kenzingen/Bombach
Jugend-Vorbereitungsspiel: Donnerstag, 30. Juli in Münchweier
19.30 Uhr SG Altdorf/Münchweier B-Juniorinnen - SG Kirnbach B-Jun.
■ **Musikverein Münchweier - Benefiz-Dämmerschoppen**
Der Musikverein veranstaltet dieses Jahr einen Dämmerschoppen für den „Guten Zweck“. Der Erlös soll an die beiden Kindergärten und das Rote Kreuz in Münchweier gespendet werden. Es gibt non Stopp Tanzmusik von der Kapelle „Ohrwurm“ und „Party Sound“. **Beginn um 18 Uhr, diesmal an der WG in Münchweier.** Unterstützen sie uns bei der Aktion, fürs leibliche Wohl ist gesorgt. Euer Musikverein Münchweier.

Wallburg

■ **SG Ettenheimweiler/Wallburg - Bezirkspokalspiel**
Am Sonntag, 2. August, findet um 12 Uhr auf dem Sportplatz in Wallburg ein Bezirkspokalspiel der SG Ettenheimweiler/Wallburg gegen die neu in die Bezirksliga aufgestiegene Mannschaft der SpVgg. Schiltach statt.

Ortenaukreis

Tagesfahrt nach Heidelberg

Im Reisepreis enthaltene Leistungen:
* Fahrt im modernen Reisebus der Firma René Reisen * Besichtigungsprogramm geführt durch Dr. Barbara Memheld * Eintritt Alte Universität mit Aula und Karzer, * Eintritt Schlossanlage (Schlosshof, Altan, Weinkeller, Deutsches Apothekenmuseum) * Bergbahnticket bis zum Schloss * Trinkgeld Busfahrer. Termin: Dienstag, 22. September, 8 Uhr Abfahrt nach Heidelberg (ab Offenburg Bahnhof und Messe), Rückkehr ca. 20 Uhr in Offenburg.
Preis: Bis zu 25 Teilnehmende 80 Euro pro Person, bei mehr als 25 Anmeldungen reduziert sich der Reisepreis auf 68 Euro pro Person. Anmeldeschluss: 19.8. Anmeldung und weitere Informationen: Bildungszentrum Offenburg, Straßburger Str. 39, 77652 Offenburg, Telefon 0781 / 9250-40, info@bildungszentrum-offenburg.de, www.bildungszentrum-offenburg.de.

Ende des Ettenheimer Amtsblatts